

RELAZIONE DELLA DELEGAZIONE RECATASI IN CECOSLOVACCHIA COMPOSTA DA:

CAPELLINI EGISTO - Senatore della Repubblica

FASTIGI RENATO - Sindaco di Pesaro

PIERANGELI WOLFRAMO - Presidente della Deputazione Provinciale di Pesaro

Partenza da Roma, dall'Areoportto di Ciampino, alle ore 13,15 del 27 Agosto 1948, arrivo a Praga alle ore 17,17.-

Non conoscendo nessuno abbiamo percorso le strade di Praga e, ignorando siamo arrivati a Piazza Venceslao, notando il grande ordine e pulizia delle strade.

Mattino susseguente (28 Agosto 1948) ci siamo recati alla Redazione del Giornale "Democrazia Popolare" ove abbiamo conosciuto diversi italiani i quali ci hanno messo a contatto con altre persone del Partito Comunista Cecoslovacco.

Durante la giornata abbiamo visitato Praga per renderci conto della vita e del movimento della Città che, contrariamente alla sera precedente, aveva assunto un notevole aspetto di movimento in quanto è abitudine del luogo darsi alle attività prevalentemente al mattino fino verso le ore 15 del pomeriggio, dopo di che vi è l'abitudine al riposo.-

Abbiamo notato un servizio tranviario a ritmo intenso tantochè le vetture non sono affollate.

Lo stato delle vetture non è eccessivamente moderno, però nei giorni successivi ci siamo saliti frequentemente ed abbiamo notato l'ordine e la pulizia e il fatto più interessante è quello che se il viaggiatore non do manda il biglietto, nessuno glielo chiede in quanto è abitudine di tutti pagare senza sottrarsi.-

Alla sera ci siamo recati a Radio Praga ove abbiamo conosciuto tre Italiani che effettuano la trasmissione in Italiano su onde corte, lunghezza d'onda 31,41 - chilocicli 9550 - dalle ore 22,15 alle ore 22,30 di ogni sera.

I tre redattori Speaker sono ⁱconnazionali: DARIO PANIGHELLI di Rimini - UMACHER CATULLO di Trento e PIOVESAN di Padova.

Dei tre iscritti al Partito Comunista vi è il solo UMACHER.-

Il giorno successivo 29 Agosto 1948 al mattino, dopo essere andati a passeggio per la Città con diversi nostri connazionali, ci siamo recati alla Messa nella Chiesa di S.Maria della Neve in Piazza Cungmann ed abbiamo visto i fedeli i quali pregavano con grande compostezza e liberamente senza che nell'interno o all'esterno, vi fossero forze di polizia

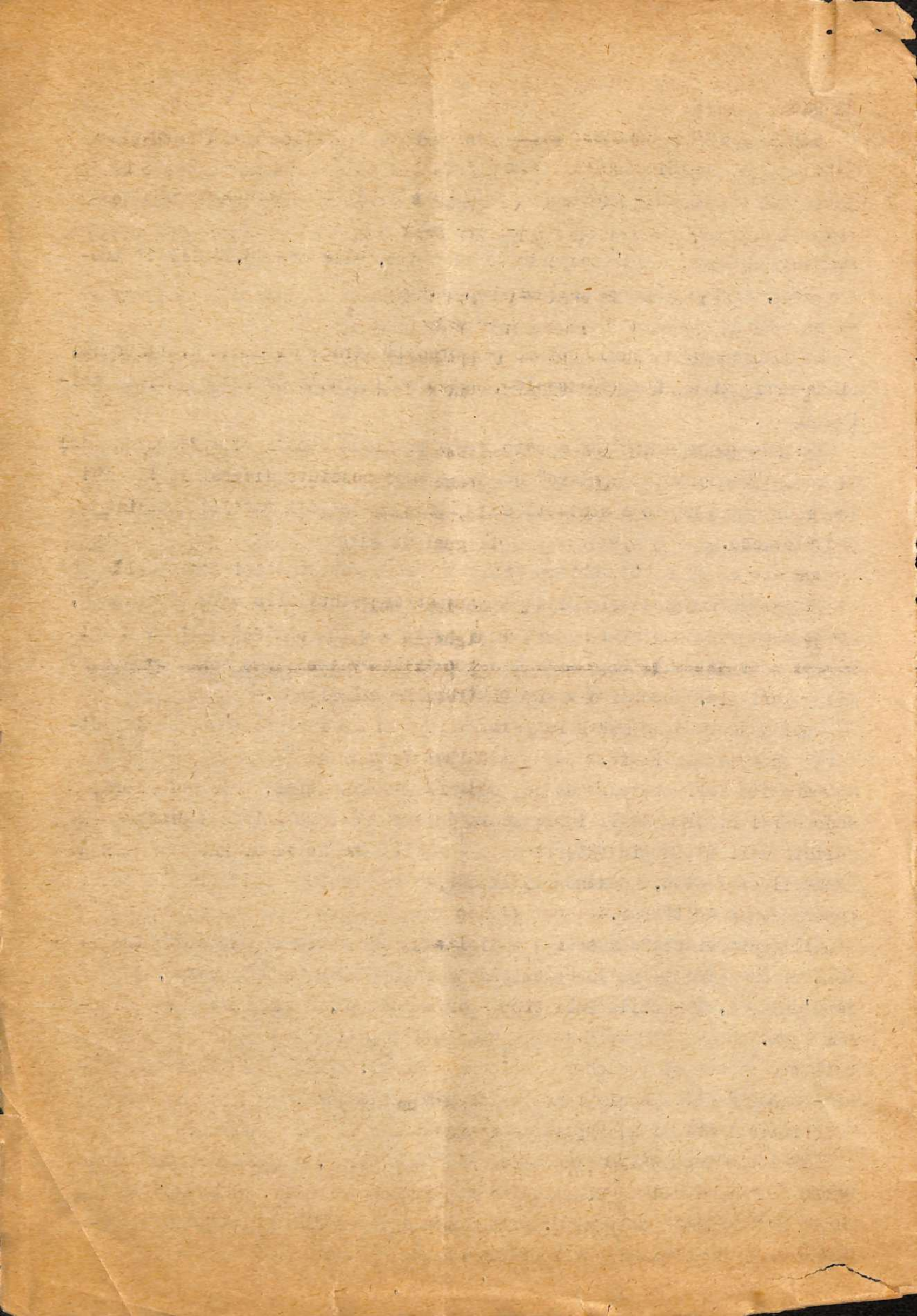

di alcun genere.

Nel pomeriggio del 29 Agosto, passeggiata turistica con l'Autopulman della Cedok, corrispondente alla C.I.T. Italiana, abbiamo visitato il Palazzo del Principe Walleistein il quale è stato espulso dalla Cecoslovacchia ed espropriato dei suoi beni per aver collaborato col regime nazista hitleriano.-

Abbiamo proseguito la nostra visita recandoci al Castello di Praga ove ha sede il Palazzo Presidenziale e la Cattedrale.

Nella Cattedrale si svolgeva un pellegrinaggio di contadini e contadine boeme e morave i quali attorniavano e festeggiavano l'Arcivescovo di Praga.

La Cattedrale è adiacente al Palazzo Presidenziale e, nell'attraversare i corridoi e i Piazzali che separano dalla vista del pubblico la Cattedrale, dalla residenza Presidenziale, abbiamo constatato pochissime sentinelle armate che di solito fanno la guardia alla Residenza del Capo dello Stato.

Il giorno successivo 30 Agosto abbiamo noleggiato un taxi e facendoci accompagnare dal detto Dario Panighelli e dalla sua Signora, ci siamo recati a visitare le costruzioni del Cantiere Solidarietà, dove abbiamo visto gli appartamenti di nuova costruzione suddivisi in costruzioni a blocchi e in costruzioni a schiera.

Vi sono in costruzione per abitazioni famigliari 500 appartamenti a schiera con due camere da letto, sala da pranzo, cucina e bagno - 424 appartamenti a blocchi che comprendono da due a 4 camere da letto più i servizi come ai precedenti.

Ogni appartamento costa Kcs.320.000.-

L'affitto dell'appartamento finito viene ceduto agli operai e impiegati, in ragione delle necessità famigliari, al prezzo di Kcs.6.300 annue.

La paga degli operai addetti alle costruzioni è la seguente:
manovale a cottimo Kcs. 1700 circa per settimana - occupazione di 50 ore per 5 giorni (8 ore per lavoro a mano nei 5 giorni - 10 ore per lavoro a cottimo)

Le ore straordinarie sono pagate con un 20% di maggiorazione nei giorni feriali e del 100% nei giorni festivi.

Nell'interno del Cantiere vi sono delle baracche per alloggio ad uso operai fuori residenza i quali per la permanenza spendono 15 Kcs. al giorno tutto compreso; mentre gli operai che hanno gli alloggi propri, spendono per il pranzo, cena e caffè Kcs.11,50 al giorno.-

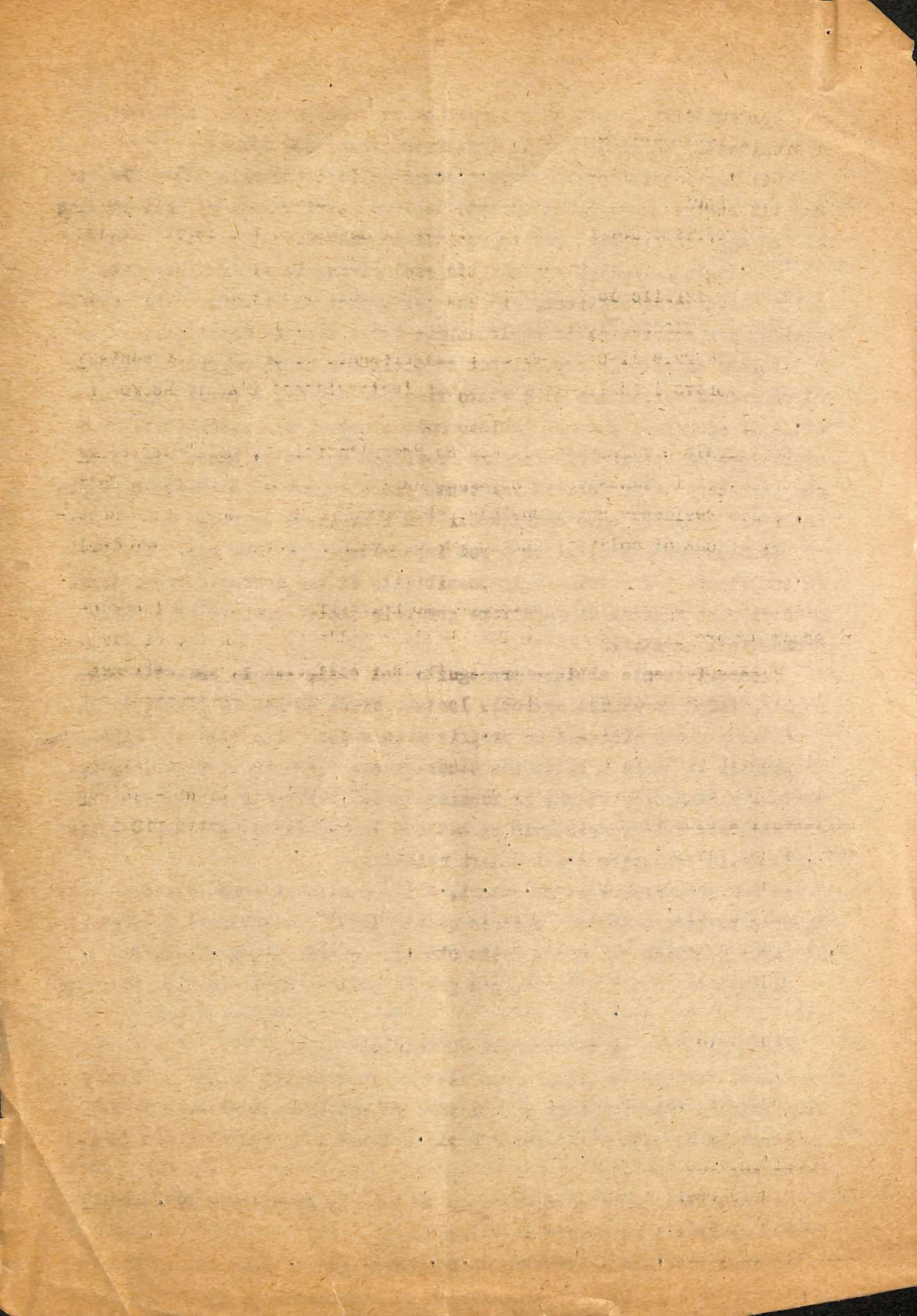

Nei suddetti lavori di costruzione vi sono addetti 4 Ingegneri, 4 architetti, 20 Impiegati di Amministrazione, 800 operai.-

Gli impiegati d'ordine percepiscono dalle 4.000 alle 4.500 Kcs. ~~mx~~ mensili mentre non abbiamo chiesto la loro retribuzione nè agli Ingegneri, nè agli Architetti, per ragioni di delicatezza.-

Uno degli Ingegneri era addetto esclusivamente al funzionamento delle macchine di cantiere, ciò che presuppone una tendenza alla suddivisione dei compiti nella esplicazione delle proprie mansioni.

Abbiamo chiesto le ragioni per le quali non si dà maggiore sviluppo al programma edilizio e ci è stato risposto che ciò è dovuto alla mancanza di operai al che noi abbiamo chiesto se vi era possibilità di emigrazione di operai dalle nostre Provincie e loro ci hanno risposto che sarebbero stati felicissimi tanto più che quei 10 o 20 italiani presenti nel Cantiere sono considerati fra i migliori operai.-

Il Senatore Capellini si è poi impegnato di parlare con i Ministri competenti per esaminare la possibilità di una corrente emigratoria però vi sono ragioni di carattere generale che si presume porteranno a risultati negativi.

Successivamente abbiamo proseguito col taxi, con la suddetta compagnia, verso un centro agricolo lontano circa 30 Km. da Praga.

Abbiamo prima visitato un proprietario amico della suddetta Signora Panighelli la quale è cittadina cecoslovacca e conosceva bene luoghi, costumi e lingua, tantochè ha funzionato da interprete perfetta.-

Nell'aia del proprietario si batteva la segala ed egli era proprietario della trattrice e dei motori relativi.-

La sua proprietà è di 37 ettari, nella stalla vi sono 18 mucche lattifere, ma quando abbiamo chiesto quanto latte producessero al giorno, la Signora Panighelli ci ha detto che era opportuno non chiedere.-

Il bestiame non era tenuto con grande pulizia anzi era alquanto sporco.

Nella fattoria vi erano altri 60 maiali.-

Immediatamente la Signora suddetta ci ha condotto presso un Consorzio Agricolo volontario di 6 famiglie; fu chiamato il Presidente il quale ci ha accolto gentilmente e ci ha introdotti nell'Ufficio della Fattoria.

Nel suddetto Ufficio vi erano da un lato le fotografie di Stalin e Benes, di fronte un grande Crocefisso.-

Abbiamo iniziato la conversazione per chiedere quale era la loro organizzazione e il loro trattamento ed il Presidente ci ha fornito i se-

guenti dati:

La Fattoria ha una superficie di 86 ettari proveniente dall'Arcivescovato praghese oltre a 6 ettari che erano di proprietà dei coloni attualmente consorziati.-

Prima della riforma agraria essi erano degli affittuari; chi aveva assunto in affitto la fattoria e teneva come suoi affittuari i lavoratori suddetti, era un medico dentista di Praga il quale pagava al proprietario Arcivescovato di Praga 80.000 Kcs. all'anno.-

Attualmente non si pagano più le 80 mila Kcs. in quanto il terreno sarà venduto al Consorzio Agrario Volontario. Ai lavori sono addetti i famigliari delle 6 famiglie esclusi i bambini fino ai 14 anni in quanto costoro debbono frequentare la scuola che è stata resa obbligatoria, con legge recente, fino ai 16 anni.-

I giovanetti frequentano le scuole comunali e le preparatorie per cultura generale durante tutto l'anno esclusa l'estate in quanto nella stagione di maggior lavoro danno un aiuto ai propri famigliari.-

I prodotti agricoli vengono ripartiti fra le famiglie nel modo seguente:

ogni lavoratore addetto percepisce 1.000 Kcs. al mese più i prodotti agricoli in natura per il valore di 600 Kcs. mensili per ogni componente la famiglia. Successivamente si fa il Bilancio dell'utile netto dell'Azienda, si mette da parte una certa riserva per i miglioramenti, l'altra parte dell'utile va ripartita in proporzione delle ore prestate dai lavoratori agricoli.-

L'utile netto dell'annata 1947 - 48 è stato di 220 mila Kcs. di cui 170 mila sono andate al fondo di miglioria e 50 mila ripartite fra le 6 famiglie.-

Chiesto se il loro tenore di vita è migliorato o peggiorato con il nuovo sistema, ci hanno risposto dicendo di essere entusiasti di questa nuova organizzazione che ha già permesso loro di aumentare l'attrezzatura di cui parleremo in seguito.

Abbiamo chiesto se i Consorzi volontari agricoli sono numerosi: ci hanno risposto che ancora sono scarsissimi in tutta la Nazione però disse che mentre due anni or sono e fino all'anno scorso, i coloni vedevano questa Organizzazione Consorziale, con ostilità attualmente anche i coloni vicini sono favorevoli a questa nuova forma associativa.-

Ci hanno detto che l'occupazione giornaliera varia da 8 a 10 ore.

Hanno poi soggiunto che il loro miglioramento proviene sopra tutto

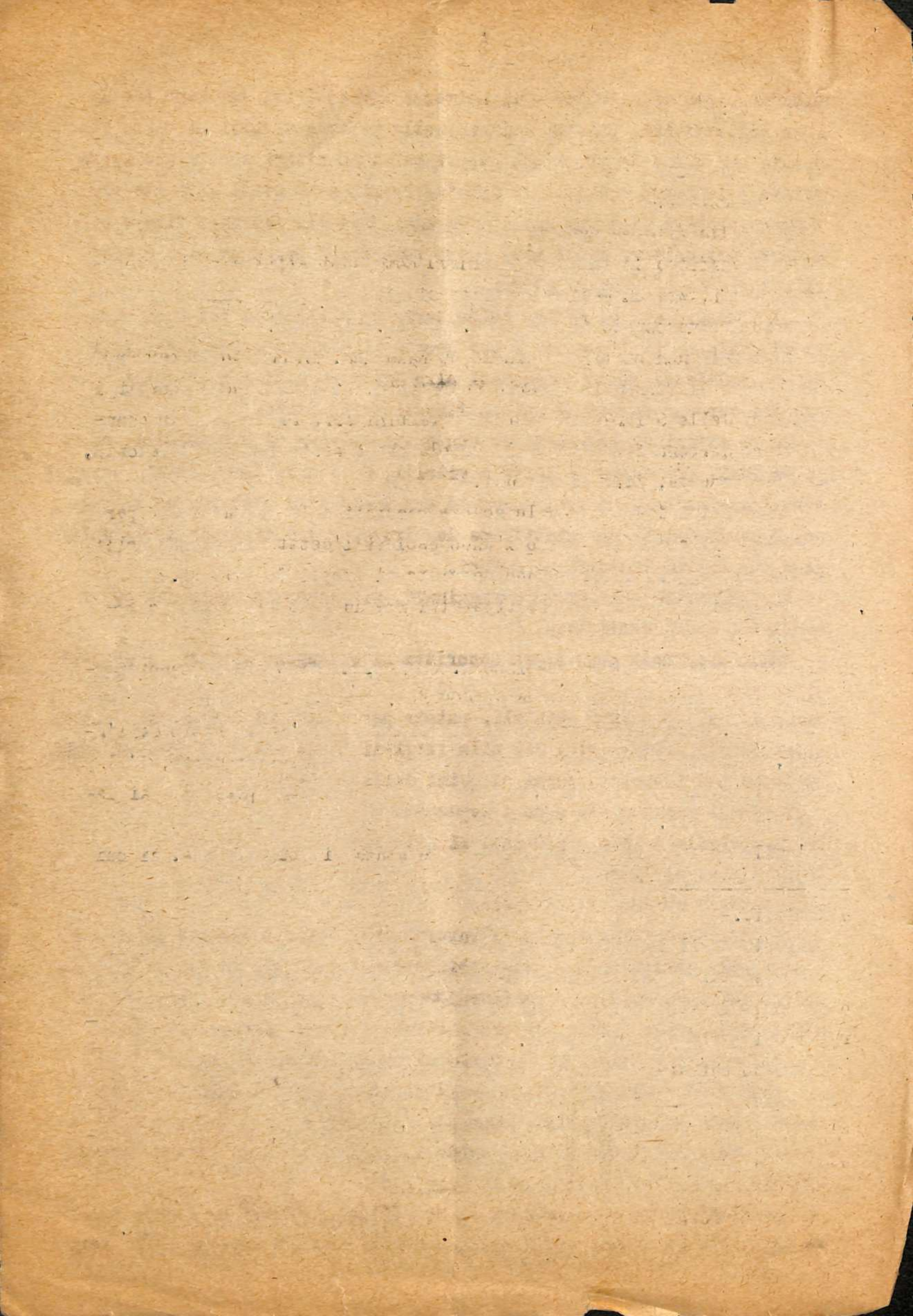

dall'acquisto di macchine e di attrezzi agricoli che lavorano per la loro collettività. Chieste notizie sulla riforma agraria ci hanno risposto che tutte le proprietà superiori ai 50 ettari sono state espropriate e la terra proveniente dall'esproprio sono state affidate per terreno arabile di buona qualità ad ogni famiglia colonica fino a 5 ettari; per coltura mista cioè parte boschiva e parte arabile 8 ettari, terra da pascolo 12 ettari.

Il prodotto che si ricava dalla terra va allo Stato per contingente il quale ne fa l'ammasso e per quanto riguarda i cereali per ogni ettaro coltivato vanno consegnati allo Stato 26 q.li e i prodotti consegnati vengono pagati al prezzo fissato dallo Stato.

Su 86 ettari di proprietà il Consorzio dispone di n.6 cavalli, un paio di buoi, 46 mucche da latte e vitelli, 64 suini, 150 galline, un trattore Lanz-Bulldog, un camioncino da una tonnellata e mezzo, un trattore, 3 seminatrici, una mietitrice legatrice, 6 aratri trainati da cavalli e due aratri trainati da motori.

La profondità dell'aratura raggiunta, sia meccanicamente che con i cavalli è di 30 centimetri.

Sulla proprietà come sopra descritta si ottengono all'anno i seguenti prodotti:

cereali dai 1000 a 1200 quintali, patate per i bisogni famigliari, 4.000 quintali di barbabietole, 360 mila litri di latte oltre ai mangimi sufficienti per i bovini, suini ed ovini della fattoria.-

I prezzi dei cereali sono i seguenti:

grano o segala o orzo - 410 Kcs. al quintale

latte 5 Kcs. al litro

Barbabietole 60 Kcs. al quintale.

Finita la conversazione nell'interno dell'Ufficio abbiamo fatto una visita alla stalla nella quale abbiamo constatato che le mucche del Consorzio pur non essendo eccessivamente curate sono in condizioni di pulizia migliore di quelle dei proprietari visitati precedentemente.-

Nella stalla vi era un impianto di mungitura elettrico.-

Alla fine della conversazione il Senatore Capellini ha detto che eravamo iscritti al Partito Comunista Italiano e lui apparteneva al Comitato Centrale al che si sono molto rallegrati e hanno chiesto subito notizie sullo stato di salute di Togliatti.-

Capellini ha risposto che ha visto Togliatti giorni or sono e che il suo stato di salute migliora fino a non lasciare traccia delle ferite riportate nell'attentato.-

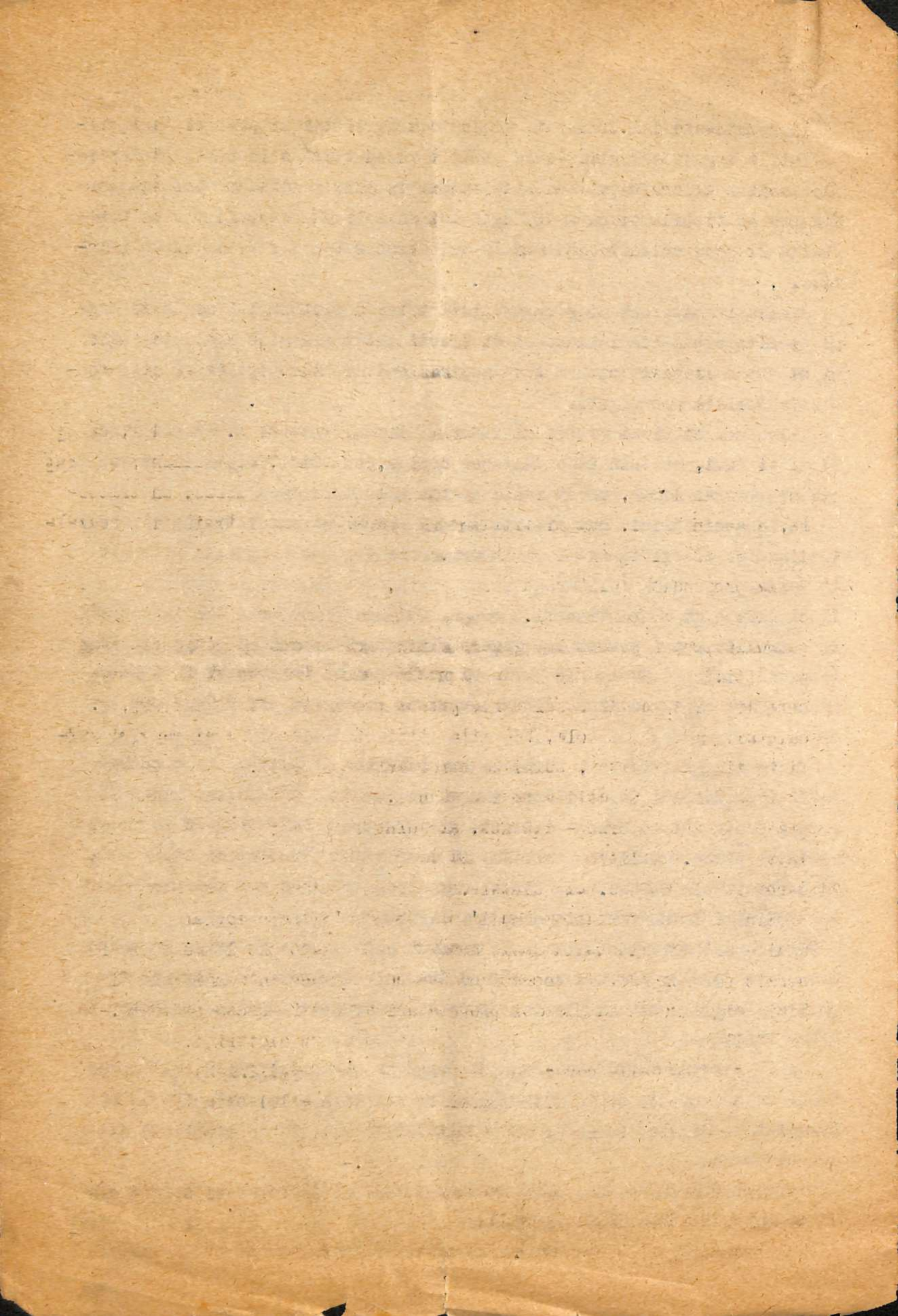

Il Presidente del Consorzio ha detto a Capellini di presentare i suoi saluti e auguri a Togliatti il quale è popolarissimo in tutta la Cecoslovacchia. Allora Capellini ha promesso di fargli arrivare una fotografia con la firma autografa di Togliatti ed egli ha risposto che la fotografia la gradiva molto, ma non la lui diretta bensì a tutta la collettività.

Successivamente si sono raggruppati tutti i contadini i quali ci hanno accolto molto cordialmente e richiesti quali erano le loro aspirazioni ci hanno risposto che la loro aspirazione era ricostruire al più presto la Società Socialista.

Alla sera ci siamo recati al Tabarin Embassy situato in Piazza Venceslao, vi siamo restati fino alle due dopo mezzanotte con gli Italiani che ci avevano accompagnati nella visita alla Fattoria.-

Abbiamo constatato che vi sono larghi strati di borghesi che si divertono ancora allegramente e spensieratamente con una larghezza notevole di mezzi.

Il 31 Agosto ci siamo fermati a Praga, abbiamo preso nota del tesseramento esistente e dei prezzi dei generi alimentari di cui al prospetto allegato, il quale comprende il costo di prelevamento dei generi di tesseramento oltre ai prodotti di libero acquisto necessari per vivere una persona.

Nel pomeriggio volevamo visitare una fabbrica di mobili, ma recatici nello Stabilimento il Direttore non ci ha permesso l'ingresso senza il parere delle sue superiori autorità giustificando tale rifiuto da inconvenienti precedentemente avvenuti. Ci ha fornito l'indirizzo della autorità che poteva fornirci il libero ingresso, senonchè non abbiamo creduto opportuno insistervi per mancanza di tempo.

Forti dell'esperienza, prima di recarci alla grande fabbrica di calzature Bata di Slin abbiamo chiesto al Comitato Centrale del Partito Comunista Cecoslovacco di preannunziare la nostra visita alla Direzione della fabbrica.

Il 1° Settembre all'Areoporto di Praga ci siamo imbarcati sull'aereo della Ditta Bata la quale provvede ad un servizio permanente fra le sue fabbriche e la Capitale, sia per i visitatori che per le necessità del suo servizio.

Partiti alle 8,40 alle 9,35 eravamo giunti all'Areoporto di Slin che dista circa 300 Km. dalla Capitale.-

All'Areoporto ci attendeva un Ingegnere rappresentante della Fabbrica-

ca che con una macchina del tipo Tatra ci ha condotti all'Albergo della Dita Bata. Colà era stata alzata la Bandiera Italiana in nostro onore. Dopo aver date le generalità all'Albergo alle ore 10 abbiamo iniziato la visita alla fabbrica di calzature e calze.

Erano con noi il Direttore dell'Albergo, un Ingegnere ed il figlio di un italiano di Pola che fungeva da interprete.-

Ci hanno raccontato la storia del fondatore della Fabbrica tale Bata il quale morì nel 1934 in un incidente aereo.-

In seguito alla sua morte la gestione fu affidata al fratellastro il quale durante l'occupazione tedesca da Buenos Aires si dedicò al rifornimento delle Armate tedesche e per tale colpa fu confiscato tutto il patrimonio sin dalla liberazione e condannato a 15 anni di prigione.-

Per tale causa la nazionalizzazione è stata effettuata dal 1945 e di già la produzione è tornata ~~xxxxxxx~~ al livello ante-guerra.

A Zlin vi sono addetti alla fabbrica Bata 35.000 dipendenti; per dipendenti si intendono operai che lavorano manualmente, impiegati di tutti i gradi, personale dell'Albergo, dell'Ospedale, delle Mense e di tutti i servizi della fabbrica.

Con tale personale si producono in quella Ditta un milione di paia di scarpe alla settimana, circa altrettante calze, oltre le macchine inerenti alla fabbricazione dei suddetti prodotti.-

(b) Inoltre si fabbricano macchine utensili, torni, frese, pialle meccaniche ecc. Attualmente dividendo il numero delle scarpe prodotte con il numero dei dipendenti si ritiene la produzione media giornaliera ~~xxxxxxx~~ di 5 paia di scarpe per dipendente. Siccome però il personale è anche addetto ad altre lavorazioni (calze, articoli meccanici, azienda agricola ecc.) si può considerare che se si producessero unicamente scarpe la produzione potrebbe valutarsi in 8 paia di scarpe giornaliere per dipendente.

La fabbrica di Zlin fu bombardata dagli Alleati nel novembre del 1944 e la distruzione raggiunse il 60%. La ricostruzione è in via di ultimazione mentre la produzione, come sopra abbiamo detto, ha raggiunto il livello ante-guerra.

Dopo tale premessa abbiamo iniziato la visita della fabbrica.

(c) Tutta l'azienda Bata che comprende altri stabilimenti oltre a quello di Zlin ha 50 mila dipendenti. L'orario di lavoro dei dipendenti ha inizio al mattino alle 6,15 e l'uscita alle 15,15. E' concessa una pausa di 10 minuti alle 9 e una pausa di 20 minuti alle 12.-

Alle 9 viene distribuita una piccola colazione ed alle 12 un pranzo con brodo o potage.-

Le due colazioni costano 1 Kcs.

La paga settimanale è la seguente:

Uomini 1200 Kcs. - donne dalle 800 alle 1000 Kcs. - premio settimanale da 150 a 300 Kcs.

Gli impiegati percepiscono da 1500 a 2000 Kcs. settimanali.

Tutto attorno alla fabbrica vi sono le abitazioni per i dipendenti le quali non sono tuttora sufficienti, ma si sta provvedendo al loro ampliamento.-

Ogni appartamento comprende due camere - cucina e gabinetto. Il pagamento è di circa 600 Kcs. mensili. Vi sono in costruzione case a blocchi a 12 piani con appartamenti da 3 camere e servizi nelle quali si pagano 900 Kcs. Ivi compreso la corrente elettrica, gas, acqua calda e fredda, riscaldamento.

Vi sono padiglioni per uomini e donne addetti alle scuole della fabbrica messi a disposizione dalla fabbrica stessa.-

I giovani vivono in camerate collettive così dicasi delle donne.

Questi giovani hanno istruzione gratuita compresa l'alimentazione e l'alloggio ed inoltre percepiscono da 150 a 300 Kcs. alla settimana.

Il vecchio Bata aveva istituito le scuole serali mentre il nuovo Governo ha dedicato mezza giornata allo studio e mezza giornata al lavoro.

Il lavoro prodotto dagli alunni se risulta di qualità idonea viene venduto.

Nei singoli reparti scolastici viene esposta la fotografia del più bravo alunno della classe e sembra, che questo onore, produca un grande stimolo fra i giovani.-

I dipendenti della Ditta Bata oltre agli emolumenti e benefici sopra detti godono della assicurazione della cura medica gratuita ivi compresa l'assistenza gratuita alla maternità e l'assistenza ai famigliari.

Infatti ci siamo recati, nel pomeriggio, a visitare anche l'Ospedale ove abbiamo potuto vedere nidiate di bambini appena nati curati con sistemi igienici veramente amorevoli.

Nella vicinanza della Città di Zlin è in costruzione la più grande conceria di pelli di Europa. Nel giro effettuato nei vari reparti abbiamo osservato la lavorazione in serie con l'inoltro del materiale a catena.

Sarebbe inutile qui fare la descrizione in quanto la lavorazione a

votare perché la citazione continua

catena si assomigliano; però abbiamo dovuto constatare che la catena in proporzione al lavoro marcia con una notevole velocità sicchè i dipendenti nelle ore di lavoro devono compiere uno sforzo notevole, ma a detta della nostra guida i dipendenti sopportano con molto buon volere, anche perchè più alta è la produzione e più alti sono i premi dei singoli reparti.-

Abbiamo visitato anche i Reparti ove si produce la gomma sintetica e la sua successiva lavorazione per le suole delle scarpe.

Sempre nello stabilimento di Zlin si producono anche coperture di gomme per automobili e per camion, nonchè impermeabili di gomma e tutta la lavorazione inerente alla utilizzazione della gomma.-

Nei dintorni della fabbrica vi sono moderne fattorie per la produzione dei generi agricoli che vengono venduti ai dipendenti i quali li pagano a prezzo di mercato perchè la Fabbrica Bata fornisce ai dipendenti ogni e qualsiasi possibilità della vita, però tutto a pagamento a prezzi, si intende, convenienti.-

Nelle agevolazioni della Ditta Bata, sempre a pagamento, vi sono compresi cinematografi, sale da ballo ed a detta dei nostri accompagnatori, i luoghi di divertimento sono molto affollati, non solo ma Bata ha prodotto anche pellicole cinematografiche e recentemente, nella Città di Zlin, sempre ad iniziativa della Ditta, vi è stato un Festival Cinematografico di rinomanza internazionale.-

Vi sono campi sportivi dove si effettuano gare in cui intervengono i migliori campionati mondiali, come la recente "6 giorni Motociclistica" vinta da un Italiano su motocicletta M.M. di Bologna.

Attualmente i nuovi dirigenti sembra vogliano ~~adibire~~ adibire la fabbrica alla produzione essenziale della sua costituzione; cioè produzione di scarpe e di calze i cui quantitativi verranno notevolmente aumentati, in cambio tutta la produzione complementare - specie di macchine - verranno decentrate ed incorporate nei relativi rami industriali.-

Tale concezione, secondo noi, risponde ad un criterio molto giusto ed anche se ciò può creare qualche piccola rimostranza ~~negli~~ nei dipendenti che debbono cessare la loro attività, per trasferirsi altrove, crediamo sia giusta questa nuova organizzazione produttiva.-

Finita la prima visita della fabbrica siamo stati accolti quali ospiti all'Albergo dove ci era stato servito un pranzo le cui portate - sebbene differenziassero dalle nostre usanze - erano veramente ottime.-

Durante il pranzo siamo stati trattati con squisita cortesia ed

abbiamo parlato un po' della situazione delle rispettive Nazioni.-

L'interprete non voleva in nessun modo credere che in Italia vi fossero 2.500.000 disoccupati ed egli dice che questo è un fenomeno così strano tanto da risultare perfino inconcepibile.

L'ingegnere accompagnatore, iscritto al Partito Comunista, ci raccontò le sue avventure di combattente in Inghilterra e in Francia, durante l'ultima guerra. Egli nonostante fosse laureato in Ingegneria fu costretto a fare il semplice soldato in quanto gli era inibita la promozione ad Ufficiale perchè notoriamente iscritto al Partito Comunista.

Durante il pranzo avemmo la gradita visita dell'onorevole André Mary - Deputato francese al Parlamento Francese, ero del mar Nero nel 1919 - della guerra spagnola - della lotta clandestina in Francia.

Dopo la colazione ci recammo all'Ospedale della Ditta che dista 2 Km. dal centro della Fabbrica ed ivi abbiamo sommariamente veduto le cure che vengono prodigate ai dipendenti, ma sopra tutto ci siamo soffermati al reparto bambini che dimorano nell'Ospedale dalla nascita sino al 15 giorno.-

Questo spettacolo è stato veramente toccante perchè così solamente si possono accogliere i neonati.

Siamo stati nuovamente accompagnati all'Areoporto e alle 4 abbiamo preso l'aereo e alle 5 eravamo di nuovo a Praga.

Il giorno successivo abbiamo seguito la visita per la Città e abbiamo preparato i biglietti per la partenza del giorno successivo.-

Prima di chiudere la relazione dobbiamo fare alcune contestazioni di ordine generale.

Lo stato generale dei cittadini che si vedono in circolazione, non è di eccessiva eleganza, però nei giorni di permanenza non abbiamo visto nè un mendicante, nè una persona stracciata. La Forza pubblica è quasi inesistente; non abbiamo visto un solo armato in divisa; non esistono Vigili urbani dipendenti dalla Municipalità in quanto i servizi urbani sono affidati al Corpo degli Agenti alle dipendenze del Governo.

Anche gli addetti allo smistamento del traffico erano pochissimi in quanto la disciplina è quasi automatica.

Altre constatazioni l'infinito numero di librerie; ogni pochi metri vi sono negozi per vendita di libri e sembra che tutti facciano molti affari, diversamente non si giustificherebbe un così elevato numero di librerie e rilievo importante è la cura particolare dedi-

cata ~~ixbambinixparticolarmentexcurate~~ all'infanzia.

Si vedono passare per tutta le Città Cecoslovacche, delle carroz-
zine per bambini particolarmente curate e con i bambini puliti e ben
tenuti come si constata in poche Nazioni.

Quindi la cortina di ferro sembra si inizi proprio rientrando in
Italia perchè appena giunti a Gorizia la prima brutta constatazione
è stata quella di vedere gli agenti armati di moschetto e di rivol-
telle.

Accompagnati dai connazionali di Radio Praga il venerdì 3settembre
siamo partiti dall'aeroporto di Praga alle ore 12,15 per arrivare al-
l'Aeroporto di Gorizia due ore dopo.-

Il Senatore Capellini è restato a Praga per altri due giorni per
proseguire la sua visita.

VISITA IN CECOSLOVACCHIA

=====
Alimentazione

Generi tesserati

-Carne	al mese	Kg. 1,800	Kcs 60,00	=	Kcs 108,00
-Pane scuro	"	" 6,00	" 5,00	=	" 30,00
-Pane bianco	"	" 8,10	" 5,50	=	" 44,55
-Uova	"	" 3	" 3,05	=	" 9,15

Supplemento lavori pesante

-Carne	al mese	Kg. 2,00	Kcs 60,00	=	" 120,00
-Patate	"	" 9,00	" 2,50	=	" 225,00
-Zucchero	"	" 1.200	" 16,00	=	" 19,20
-Burro	"	gf. 600	" 80,00	=	" 48,00
-Margarina	"	" 750	" 40,00	=	" 30,00

Mercato libero

-Birra	li	litri 30	Kcs 300 ¹²⁰	=	" 300,00 ¹²⁰
-Sigarette		N. 300	" 1,00	=	" 300,00
-Pasta		Kg. 2,00	" 11,40	=	" 22,80
-Aringhe		" 1,00	" 22,40	=	" 22,40
-Salame cotto		" 1,00	" 60,00	=	" 60,00

-Alloggio					" 200,00
-1/6 di paio di scarpe (costo di un paio Kcs 200)					" 33,33
-1/6 di vestito Kcs 2000					" 333,33
-Abbonamento tranvai mensilmente					" 100,00

Totale Kcs 1.825,66
Spese varie " 500,00

Circa Kcs 2.325,66
=====

